



# รายงานประจำปี 2554



เนื่องในโอกาสพระราชพิธีมหามงคลเฉลิมพระชนมพรรษา  
กรมตรวจบัญชีสหกรณ์ได้จัดให้มี

โครงการ ๙๙๙ โปรแกรมบัญชี ๙๙๙ ความดีเพื่อเจ้าฟ้าฯ๑๑๑

เพื่อให้สหกรณ์มีเครื่องมือในการสร้างความเข้มแข็งทางด้านบัญชี โดยส่งเสริม  
และผลักดันให้สหกรณ์ไปรณกรระบบบัญชีสหกรณ์ครบวงจรไปใช้ให้เกิดผลสัมฤทธิ์  
ตามเป้าหมายการพัฒนาสหกรณ์พร้อมทั้งเปิดโอกาสให้สหกรณ์และสมาชิกของสหกรณ์  
ได้มีส่วนร่วมเฉลิมพระเกียรติ ในโอกาสอันเป็นมหามงคลดังกล่าว

สำนักงานตรวจบัญชีสหกรณ์สมุทรปราการ

สำนักงานตรวจบัญชีสหกรณ์ที่ 2

กรมตรวจบัญชีสหกรณ์ กระทรวงเกษตรและสหกรณ์



รายงานประจำปี สำนักงานตรวจบัญชีสหกรณ์สมุทรปราการได้จัดทำเป็นประจำทุกปีโดยมีวัตถุประสงค์ เพื่อเผยแพร่และประชาสัมพันธ์ให้ทราบถึงหน้าที่ความรับผิดชอบ ผลการปฏิบัติงานในรอบปีงบประมาณที่ผ่านมา รวมทั้งรายงานภาวะเศรษฐกิจของสหกรณ์ และกลุ่มเกษตรกรในจังหวัดสมุทรปราการ ในรอบปีงบประมาณที่ตรวจสอบเพื่อให้หน่วยงาน และบุคคลที่สนใจในกิจกรรมของสหกรณ์และกลุ่มเกษตรกรได้รับทราบและนำไปใช้ประโยชน์

จึงหวังเป็นอย่างยิ่งว่ารายงานประจำปี 2554 จะเป็นประโยชน์ต่อหน่วยงานและบุคคลที่สนใจตามสมควร

สำนักงานตรวจบัญชีสหกรณ์สมุทรปราการ

ธันวาคม 2554

# สารบัญ



วิสัยทัศน์กรมตรวจบัญชีสหกรณ์	3
ภารกิจตามกฎหมาย	4
เป้าประสงค์และตัวชี้วัด	5
ยุทธศาสตร์	6
ค่านิยมหลัก	7
แผนผังโครงสร้างการบริหาร	8
ประวัติความเป็นมาของสำนักงานตรวจบัญชีสหกรณ์สมุทรปราการ	9
โครงสร้างสำนักงานตรวจบัญชีสหกรณ์สมุทรปราการ	10
อัตรากำลัง	11
รายนามบุคลากร	12
ปริมาณสหกรณ์ในความรับผิดชอบปีงบประมาณ 2554	14
แผนและผลการปฏิบัติงานปีงบประมาณ 2554	15
การใช้จ่ายงบประมาณปีงบประมาณ 2554	17
ปริมาณสหกรณ์ที่ดำเนินธุรกิจและตรวจสอบได้ปีงบประมาณ 2554	18
ฐานะทางการเงินของสหกรณ์และกลุ่มเกษตรกร	19
ผลการดำเนินงานของสหกรณ์และกลุ่มเกษตรกร	20
ปริมาณธุรกิจของสหกรณ์และกลุ่มเกษตรกร	21
โครงการ 999 โปรแกรมบัญชี 999 ความดีเพื่อเจ้าพ่อหลวง	22
โครงการปรับเปลี่ยนระบบบัญชีสหกรณ์ครบวงจร	23
โครงการพัฒนาวิสาหกิจชุมชนปี 2554	24
โครงการคลินิกเคลื่อนที่ปี 2554	27
โครงการพัฒนาภูมิปัญญาทางบัญชีสู่บัญชีต้นทุนอาชีพ	28
สรุปภาวะเศรษฐกิจทางการเงินของสหกรณ์ในจังหวัดสมุทรปราการปี 2554	29



(พ.ศ. 2552 - 2555)

"เป็นองค์กรที่พัฒนาระบบการบริหารจัดการด้านการเงินและการบัญชี  
ของสหกรณ์และกลุ่มเกษตรกร ให้โปร่งใส เข้มแข็ง และพึ่งพาตนเองได้"

### พันธกิจ

1. ตรวจสอบบัญชีสหกรณ์และกลุ่มเกษตรกร
2. พัฒนาระบบการเงินการบัญชีและการสอบบัญชีให้เป็นไปตามมาตรฐาน  
และสอดคล้องกับการจัดการธุรกิจของสหกรณ์และกลุ่มเกษตรกร
3. ให้คำปรึกษาแนะนำและพัฒนาศักยภาพการบริหารจัดการด้านการเงินและ  
การบัญชีแก่สหกรณ์ กลุ่มเกษตรกรและวิสาหกิจชุมชน
4. พัฒนาเทคโนโลยีและเผยแพร่สารสนเทศทางการเงินของสหกรณ์และ  
กลุ่มเกษตรกร
5. เสริมสร้างความรู้และส่งเสริมการจัดทำบัญชีแก่บุคลากรเครือข่าย เกษตรกร  
เยาวชน ประชาชนทั่วไป กลุ่มอาชีพและกลุ่มเป้าหมายตามโครงการพระราชดำริ



1. ดำเนินการตรวจสอบบัญชีสหกรณ์และกลุ่มเกษตรกรตามกฎหมายว่าด้วยสหกรณ์ และกฎหมายอื่นที่เกี่ยวข้อง
2. กำหนดระบบบัญชีและมาตรฐานการสอบบัญชีให้เหมาะสมกับธุรกิจของสหกรณ์ และกลุ่มเกษตรกร
3. ให้คำปรึกษาแนะนำและให้ความรู้ด้านการบริหารการเงินและการบัญชีแก่ คณะกรรมการและสมาชิกของสหกรณ์ กลุ่มเกษตรกรและบุคลากรเครือข่าย
4. ถ่ายทอดความรู้และส่งเสริมการจัดทำบัญชีให้แก่สหกรณ์ กลุ่มเกษตรกร กลุ่มอาชีพ วิสาหกิจชุมชน กลุ่มเป้าหมายตามโครงการพระราชดำริ เกษตรกรและประชาชนทั่วไป
5. กำกับดูแลการสอบบัญชีสหกรณ์โดยผู้สอบบัญชีภาคเอกชน
6. จัดทำรายงานภาวะเศรษฐกิจของสหกรณ์และกลุ่มเกษตรกร เพื่อเป็นพื้นฐานในการกำหนดนโยบาย และวางแผนพัฒนาสหกรณ์และกลุ่มเกษตรกร
7. ปฏิบัติการอื่นใดที่กฎหมายกำหนดให้เป็นอำนาจหน้าที่ของกรมตรวจบัญชีสหกรณ์ หรือตามที่กระทรวงหรือคณะรัฐมนตรีมอบหมาย



### 1. เป้าประสงค์

- 1) สหกรณ์ กลุ่มเกษตรกร และวิสาหกิจชุมชน มีความเข้มแข็ง พึ่งพาตนเองได้ และเป็นอิสระ
- 2) เกษตรกร เยาวชน และประชาชนทั่วไป มีการพัฒนาศักยภาพทางบัญชี

### 2. ผลลัพธ์

- 1) สหกรณ์ กลุ่มเกษตรกร และวิสาหกิจชุมชน มีมาตรฐานการบัญชีและระดับชั้นคุณภาพการควบคุมภายในที่ดี
- 2) เกษตรกร เยาวชน และประชาชนทั่วไป ได้รับการพัฒนาความรู้การจัดการทำบัญชีต้นทุนอาชีพและการใช้ประโยชน์จากข้อมูลในการประกอบอาชีพ

### 3. ตัวชี้วัด

- 1) ร้อยละของสหกรณ์และกลุ่มเกษตรกร มีระดับชั้นคุณภาพการควบคุมภายในดี และดีมาก
- 2) ร้อยละของวิสาหกิจชุมชนที่นำข้อมูลทางบัญชีมาใช้ในการบริหารจัดการ
- 3) จำนวนเกษตรกร เยาวชน และประชาชนทั่วไป ที่ได้รับการพัฒนาและเสริมสร้างความเข้มแข็งด้านการจัดทำบัญชีต้นทุนอาชีพ



1. พัฒนาประสิทธิภาพการตรวจสอบบัญชีสหกรณ์และกลุ่มเกษตรกร
2. พัฒนาระบบการบริหารจัดการด้านการเงินและการบัญชีของสหกรณ์  
กลุ่มเกษตรกร และวิสาหกิจชุมชน
3. เสริมสร้างความเข้มแข็งให้แก่เกษตรกร เยาวชนและประชาชนทั่วไป
4. เพิ่มประสิทธิภาพการปฏิบัติงานและบริหารจัดการขององค์กร



1. มีจิตมุ่งบริการ (Service Mind)
2. งานสัมฤทธิ์ผลและมีคุณภาพ (Quality and Result Orientation)
3. ยึดมั่นในสิ่งที่ถูกต้อง (Moral Courage)

### โดยมีอำนาจหน้าที่ดังต่อไปนี้

- 1) ดำเนินการตรวจสอบบัญชีสหกรณ์และกลุ่มเกษตรกรตามกฎหมายว่าด้วยสหกรณ์และกฎหมายอื่นที่เกี่ยวข้อง
- 2) กำหนดระบบบัญชีและมาตรฐานการสอบบัญชีให้เหมาะสมกับธุรกิจของสหกรณ์และกลุ่มเกษตรกร
- 3) ให้คำปรึกษาแนะนำให้ความรู้ด้านบริหารการเงินการบัญชีแก่คณะกรรมการและสมาชิกของสหกรณ์ กลุ่มเกษตรกร และบุคลากรเครือข่าย
- 4) ถ่ายทอดความรู้และส่งเสริมการจัดทำบัญชีให้แก่สหกรณ์ กลุ่มเกษตรกร กลุ่มอาชีพ วิสาหกิจชุมชน กลุ่มเป้าหมายตามโครงการพระราชดำริ เกษตรกรและประชาชนทั่วไป
- 5) กำกับดูแลการสอบบัญชีสหกรณ์โดยผู้สอบบัญชีภาคเอกชน
- 6) จัดทำรายงานภาวะเศรษฐกิจของสหกรณ์และกลุ่มเกษตรกร เพื่อเป็นพื้นฐานในการกำหนดนโยบาย และวางแผนพัฒนาสหกรณ์และกลุ่มเกษตรกร
- 7) ปฏิบัติการอื่นใดที่กฎหมายกำหนด ให้เป็นอำนาจหน้าที่ของกรมตรวจบัญชีสหกรณ์ หรือตามที่กระทรวงหรือคณะรัฐมนตรีมอบหมาย



# แผนผังโครงสร้างการบริหาร

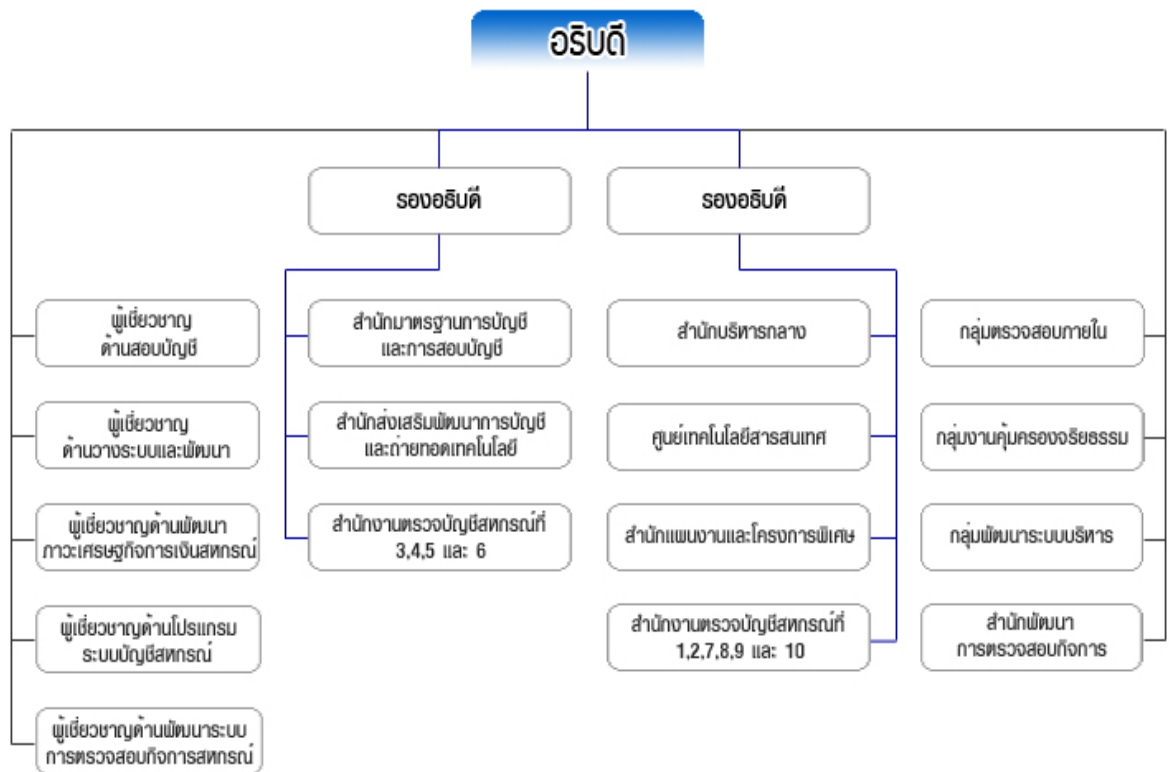



กรมตรวจบัญชีสหกรณ์ แต่เดิมผู้สอบบัญชีจะรวมกันอยู่ในกรุงเทพมหานคร การปฏิบัติงานสอบบัญชีจะจัดเป็นสายสอบบัญชี ไปตรวจสอบบัญชีสหกรณ์และกลุ่มเกษตรกร ในจังหวัดต่าง ๆ ปีละ 1-2 ครั้ง จนกระทั่งในปี พ.ศ. 2524 กรมตรวจบัญชีสหกรณ์ ได้เริ่มกระจายงานตรวจสอบบัญชีไปสู่ภูมิภาค โดยจัดตั้งสำนักงานตรวจบัญชีสหกรณ์ ประจำจังหวัดขึ้น เพื่อสามารถให้การช่วยเหลือแนะนำการเงินการบัญชี ให้แก่สถาบันเกษตรกรได้ใกล้ชิดยิ่งขึ้น

สำนักงานตรวจบัญชีสหกรณ์สมุทรปราการ อยู่ในพื้นที่การกำกับดูแล การปฏิบัติงานของ สำนักงานตรวจบัญชีสหกรณ์ที่ 2 (ชลบุรี) กรมตรวจบัญชีสหกรณ์ กระทรวงเกษตรและสหกรณ์

สำนักงานตรวจบัญชีสหกรณ์สมุทรปราการ ได้จัดตั้งขึ้น และเริ่มปฏิบัติงาน ตั้งแต่เดือน ธันวาคม พ.ศ. 2527 และได้รับเงินงบประมาณเพื่อก่อสร้างสำนักงาน โดยได้ ย้ายมาปฏิบัติงาน ตั้งแต่วันที่ 10 ตุลาคม พ.ศ. 2554

ปัจจุบันสำนักงานตั้งอยู่เลขที่ 978 หมู่ 4 ถนนสุขุมวิท ตำบลบางปูใหม่ อำเภอเมือง จังหวัดสมุทรปราการ 10280

หมายเลขโทรศัพท์ 02-183-1016-7

หมายเลขโทรสาร 02-183-1018

e-mail : [cadsp@cad.go.th](mailto:cadsp@cad.go.th)

**โครงสร้าง  
สำนักงานตรวจบัญชีสหกรณ์  
สมุทรปราการ**

**หัวหน้าสำนักงานตรวจบัญชีสหกรณ์  
สมุทรปราการ**

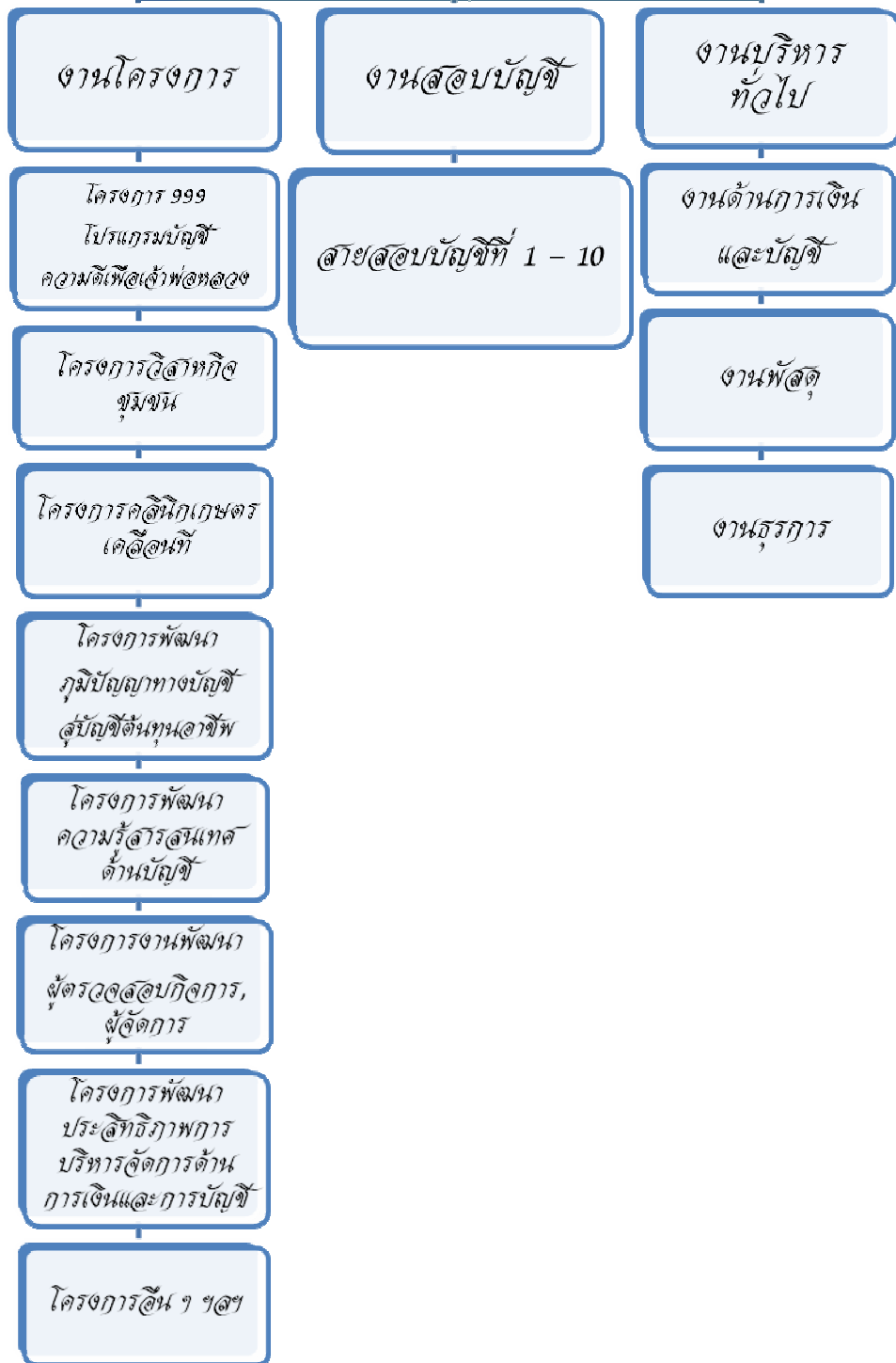



### อัตรากำลังบุคลากร

■ ข้าราชการ ■ พนักงานราชการ ■ ลูกจ้างประจำ ■ ลูกจ้างจ้างเหมา

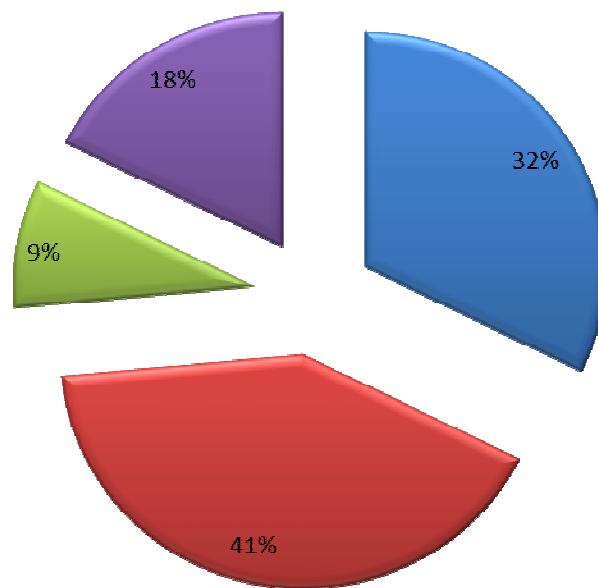

อัตรากำลังบุคลากร				เทียบเป็นร้อยละ
1.	ข้าราชการ	11	คน	32
2.	พนักงานราชการ	14	คน	41
3.	ลูกจ้างประจำ	3	คน	9
4.	ลูกจ้างจ้างเหมา	6	คน	18

## รายนามบุคลากร ที่ปฏิบัติงาน

### ข้าราชการ

1. นายบุญเลิศ	ใจดี	หัวหน้าสำนักงานตรวจบัญชีสหกรณ์สมุทรปราการ
2. นายศุภชัย	เพชรไกร	นักวิชาการตรวจสอบบัญชีชำนาญการ
3. นางสาวสุณี	สังข์แก้ว	นักวิชาการตรวจสอบบัญชีชำนาญการ
4. นางสาวนภรณ์	อิมฉัตร	นักวิชาการตรวจสอบบัญชีชำนาญการ
5. นางเพ็ชรรัตน์	นาควัชรญาณ	นักวิชาการตรวจสอบบัญชีชำนาญการ
6. นางสาวสาวภา	พร้อมมูล	นักวิชาการตรวจสอบบัญชีชำนาญการ
7. นางสาวกนกพร	ช่างทิม	นักวิชาการตรวจสอบบัญชีชำนาญการ
8. นางสาวรุ่งจิตรี	พรมวิจิตร	นักวิชาการตรวจสอบบัญชีชำนาญการ
9. นางสาวสุดารัตน์	จันทร์นามวงศ์	นักวิชาการตรวจสอบบัญชีชำนาญการ
10. นางสาวสุวรรณา	พลวนิช	นักวิชาการตรวจสอบบัญชีชำนาญการ
11. นางสาวภาณุมาศ	พิทักษ์เจริญพงศ์	นักวิชาการตรวจสอบบัญชีปฏิบัติการ

### ลูกจ้างประจำ

1. นางสาวสุณี	เอี่ยมสอาด	พนักงานเก็บเอกสาร
2. นายสังเวียน	ปรางทอง	พนักงานขับรถยนต์
3. นายสามิตร	ทรเดช	พนักงานขับรถยนต์



## รายนามบุคลากรที่ ปฏิบัติงาน

### พนักงานราชการ

1. นางสาวดาวใจ	พิมโคตร	เจ้าหน้าที่ระบบงานคอมพิวเตอร์
2. นางสาวเบญจวรรณ	โรจนชัย	นักวิชาการตรวจสอบบัญชี
3. นางสาววรุณทิพย์	จตุพรชัยกุล	นักวิชาการตรวจสอบบัญชี
4. นางสาวภาวະดี	คำสงค์	นักวิชาการตรวจสอบบัญชี
5. นางสาวปรารถนา	ธีรัตน์	นักวิชาการตรวจสอบบัญชี
6. นางสาวนุชรา	นามเหลา	นักวิชาการตรวจสอบบัญชี
7. นางสาวเบญจวรรณ	อินทรานุวงศ์	นักวิชาการตรวจสอบบัญชี
8. นางสาวศิริพร	สันติภพ	นักวิชาการตรวจสอบบัญชี
9. นางสาวศิริรัตน์	สิงห์แก้ว	นักวิชาการตรวจสอบบัญชี
10. นางรุ่งทิวา	คติจักร์	นักวิชาการตรวจสอบบัญชี
11. นางสาวรักษนก	ไวยารุช	นักวิชาการตรวจสอบบัญชี
12. นางสาวพรพรรณ	ไชยงาม	นักวิชาการตรวจสอบบัญชี
13. นางสาวนงนุช	เจียวขาว	นักวิชาการตรวจสอบบัญชี

### จ้างเหมาบริการ

1. นางสาวนุชจรี	ร่วมเปรม	เจ้าหน้าที่บันทึกข้อมูล
2. นางสาวแก้วผกา	เดชะสกุล	เจ้าหน้าที่บันทึกข้อมูล
3. นางชญัญญาณุช	หังสวนัส	เจ้าหน้าที่บันทึกข้อมูล
4. นางวัชนีพร	ปลั่งเปล่ง	เจ้าหน้าที่บันทึกข้อมูล
5. นายอดุลย์	แฝงสนาม	พนักงานขับรถยนต์



## ปริมาณสหกรณ์ในความรับผิดชอบ ปีงบประมาณ 2554

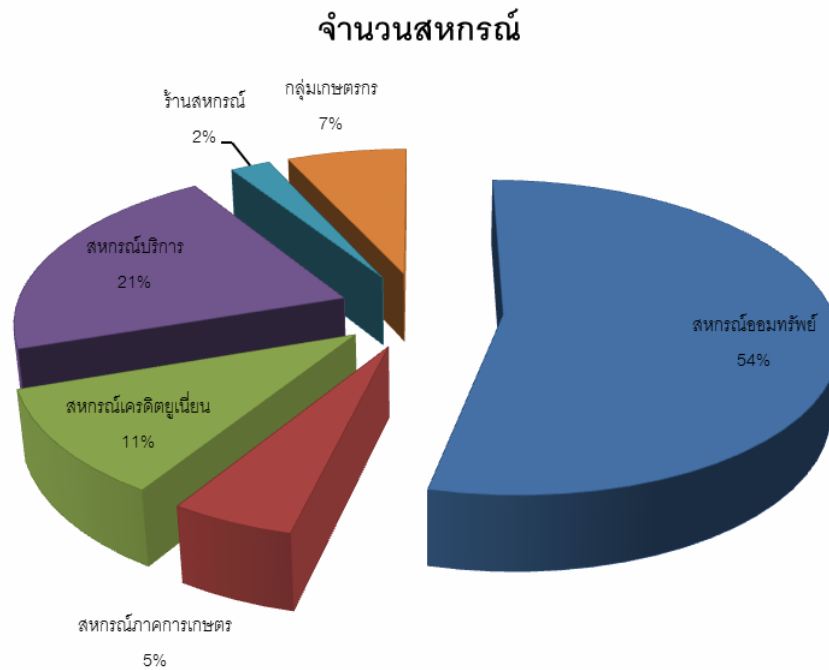

ประเภทสหกรณ์	จำนวนสหกรณ์	เทียบเป็นร้อยละ
สหกรณ์ออมทรัพย์	94	54
สหกรณ์ภาคการเกษตร	9	5
สหกรณ์เครดิตยูเนียน	19	11
สหกรณ์บริการ	37	21
ร้านสหกรณ์	4	2
กลุ่มเกษตรกร	12	7
<b>รวม</b>	<b>175</b>	<b>100</b>

**แผนและผลการปฏิบัติงาน  
ปีงบประมาณ 2554**

รายละเอียด	หน่วยนับ	เป้าหมาย แผนงาน	ผลงาน	ปัญหาและ อุปสรรค
1. การตรวจสอบสหกรณ์และกลุ่มเกษตรกร				
1.1 วางรูปแบบบัญชี	แห่ง	3	3	
1.2 ตรวจสอบบัญชีระหว่างปี	แห่ง	105	104	
1.3 ตรวจสอบบัญชีประจำปีโดยภาครัฐ	แห่ง	108	108	
1.4 ตรวจสอบบัญชีประจำปีโดยภาคเอกชน	แห่ง	23	23	
1.5 ตรวจสอบสหกรณ์และกลุ่มเกษตรกร ที่ชำระบัญชี	แห่ง	6	6	
2. โครงการพัฒนาวิสาหกิจชุมชน				
2.1 สอนแนะนำการจัดทำบัญชีวิสาหกิจชุมชนใหม่	แห่ง	6	6	
2.2 ติดตามการจัดทำบัญชีต่อเนื่อง	แห่ง	6	6	
3. โครงการพัฒนาภูมิปัญญาทางบัญชี สู่บัญชีต้นทุนอาชีพ				
3.1 ติดตามและสอนแนะนำการจัดทำบัญชี รับ - จ่าย	คน	1,100	1,138	
4. โครงการคลินิกเกษตรเคลื่อนที่				
4.1 จัดนิทรรศการคลินิกเกษตรเคลื่อนที่	คน	4	4	
5. โครงการพัฒนาความรู้สารสนเทศ ด้านบัญชีแก่สหกรณ์	คน	14	15	
6. โครงการพัฒนาความรู้ด้านการเงินการบัญชี				
6.1 งานพัฒนาสหกรณ์ตั้งใหม่	คน	28	28	



**แผนและผลการปฏิบัติงาน (ต่อ)**  
**ปีงบประมาณ 2554**

รายละเอียด	หน่วยนับ	เป้าหมาย แผนงาน	ผลงาน	ปัญหาและ อุปสรรค
7. งานพัฒนาผู้ตรวจสอบกิจการ				
7.1 หลักสูตรการพัฒนาผู้ตรวจสอบกิจการ ขั้นพื้นฐาน	คน	7	7	
7.2 หลักสูตรมาตรฐานผู้ตรวจสอบกิจการ สหกรณ์ไทย	คน	4	4	
8. โครงการพัฒนาศักยภาพการบริหารจัดการ ด้านการเงินการบัญชี				
8.1 งานพัฒนาสหกรณ์/กลุ่มเกษตรกรตั้งใหม่	คน	2	2	
8.2 สามารถนำไปใช้ประโยชน์	คน	28	28	
9. โครงการพัฒนาประสิทธิภาพการบริหาร จัดการด้านการเงินและการบัญชี				
9.1 งานพัฒนาบุคลากรสหกรณ์	คน	17	17	
10. โครงการ 3 ประสานเพื่อพัฒนาสหกรณ์	แห่ง	2	2	
11. งานให้บริการโปรแกรมระบบบัญชีที่พัฒนาโดย กรมตรวจบัญชีสหกรณ์				
11.1 สหกรณ์ที่ได้รับการติดตั้งโปรแกรม (FAS)	แห่ง	17	17	
11.2 สหกรณ์ที่ได้รับการปรับเปลี่ยนระบบครบ วงจรธุรกิจ	แห่ง	17	17	
11.3 สหกรณ์ที่ใช้คอมพิวเตอร์ช่วยในการ สอบบัญชี	แห่ง	52	52	
12. งานประชาสัมพันธ์				
12.1 สื่อสิ่งพิมพ์และอื่น ๆ	ครั้ง	17	46	

**การใช้จ่ายงบประมาณ  
ปีงบประมาณ 2554**

**สำนักงานตรวจบัญชีสหกรณ์สมุทรปราการ**

รายการ	งบประมาณ ที่ได้รับจัดสรร	งบประมาณ ที่ใช้ไป	เทียบเป็น ร้อยละ	หมายเหตุ
1. งบบุคลากร				
- เงินเดือนและค่าจ้างประจำ	-	-	-	
- ค่าจ้างชั่วคราว	1,671,830.00	1,671,790.33	100	
<b>รวมงบบุคลากร</b>	<b>1,671,830.00</b>	<b>1,671,790.33</b>	<b>100</b>	
2. งบดำเนินงาน				
- ค่าตอบแทนใช้สอยและวัสดุ	2,481,775.00	2,481,775.00	100	
- ค่าสาธารณูปโภค	130,200.00	130,200.00	100	
<b>รวมงบดำเนินงาน</b>	<b>2,611,975.00</b>	<b>2,611,975.00</b>	<b>100</b>	
3. งบลงทุน				
- ครุภัณฑ์	929,435.00	929,435.00	100	
- ค่าที่ดินและสิ่งก่อสร้าง	-	-	-	
<b>รวมงบลงทุน</b>	<b>929,435.00</b>	<b>929,435.00</b>	<b>100</b>	

ปริมาณสหกรณ์ที่ดำเนินธุรกิจและ  
ตรวจสอบได้ ปีงบประมาณ 2554

จำนวนสหกรณ์ที่ดำเนินธุรกิจและตรวจสอบได้ในปี 2554

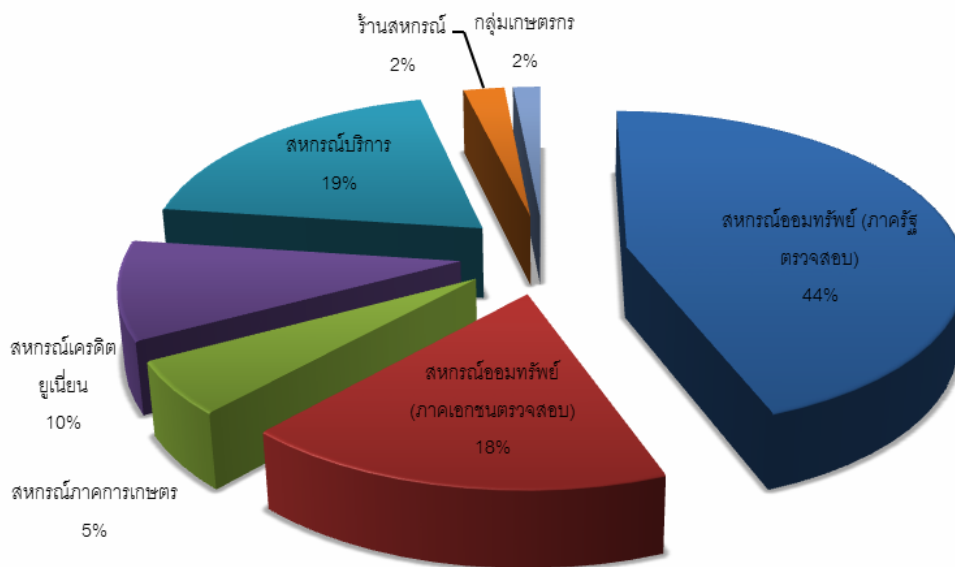

ประเภทสหกรณ์	จำนวนสหกรณ์	เทียบเป็นร้อยละ
สหกรณ์ออมทรัพย์ (ภาครัฐตรวจสอบ)	58	44
สหกรณ์ออมทรัพย์ (ภาคเอกชนตรวจสอบ)	23	18
สหกรณ์ภาคการเกษตร	7	5
สหกรณ์เครดิตยูเนียน	13	10
สหกรณ์บริการ	25	19
ร้านสหกรณ์	3	2
กลุ่มเกษตรกร	2	2
รวม	131	100

## ฐานะทางการเงินของสหกรณ์ และกลุ่มเกษตรกร

ฐานะทางการเงินของสหกรณ์ในจังหวัดสมุทรปราการ

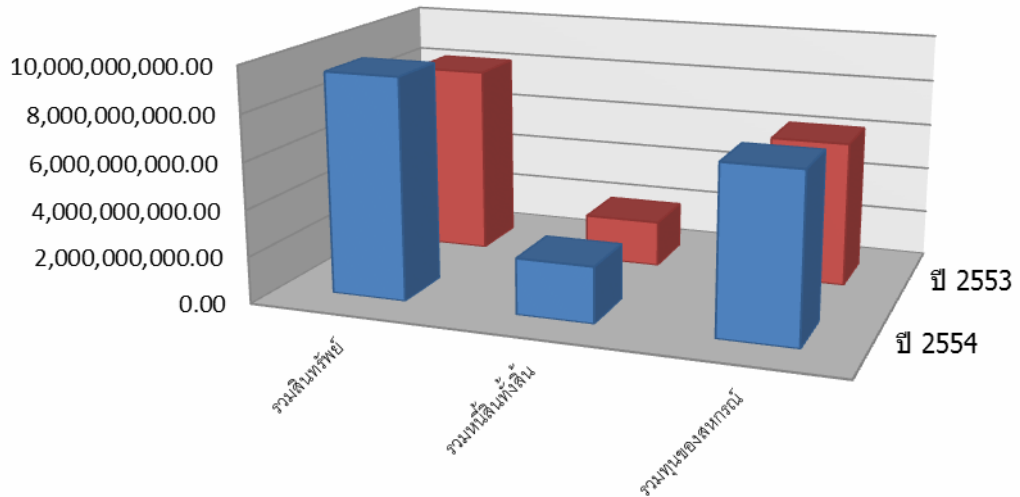

	รวมสินทรัพย์	รวมหนี้สินทั้งสิ้น	รวมทุนของสหกรณ์
ปี 2554	9,463,217,729.97	2,384,677,123.19	7,078,540,606.78
ปี 2553	8,155,724,879.84	1,964,305,076.53	6,191,419,803.31

ฐานะทางการเงินของกลุ่มเกษตรกรในจังหวัดสมุทรปราการ

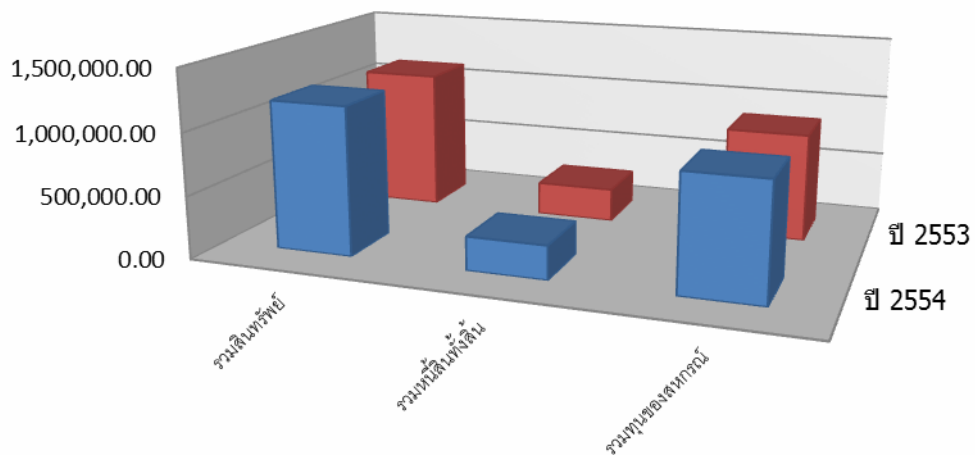

	รวมสินทรัพย์	รวมหนี้สินทั้งสิ้น	รวมทุนของสหกรณ์
ปี 2554	1,191,612.93	268,364.31	923,248.62
ปี 2553	1,134,938.42	268,364.31	866,574.11

## ผลการดำเนินงานของสหกรณ์ และกลุ่มเกษตรกร

ผลการดำเนินงานของสหกรณ์ในจังหวัดสมุทรปราการ

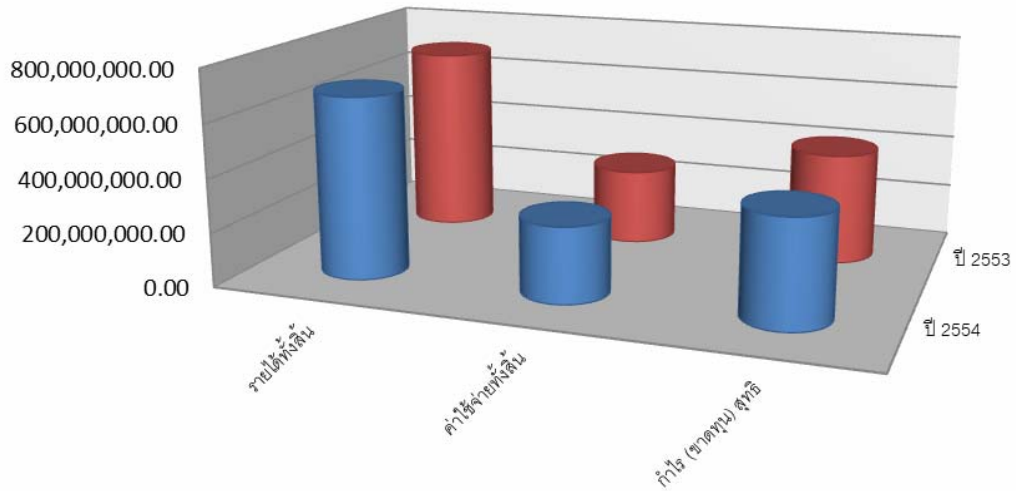

	รายได้ทั้งสิ้น	ค่าใช้จ่ายทั้งสิ้น	กำไร (ขาดทุน) สุทธิ
ปี 2554	681,515,837.77	283,180,931.32	398,334,906.45
ปี 2553	699,981,287.77	283,944,296.37	416,036,991.40

ผลการดำเนินงานของกลุ่มเกษตรกรในจังหวัดสมุทรปราการ

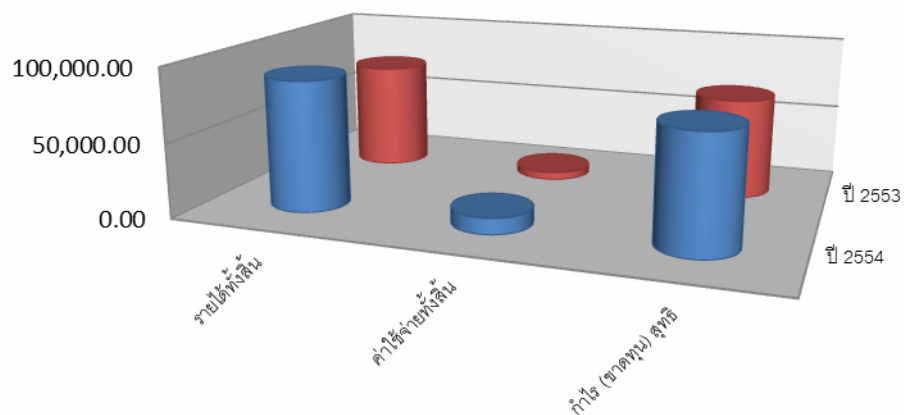

	รายได้ทั้งสิ้น	ค่าใช้จ่ายทั้งสิ้น	กำไร (ขาดทุน) สุทธิ
ปี 2554	88,351.51	11,025.00	77,326.51
ปี 2553	73,347.67	5,398.50	67,949.17

# ปริมาณธุรกิจของสหกรณ์และ กลุ่มเกษตรกร

ปริมาณธุรกิจของสหกรณ์ในจังหวัดสมุทรปราการ

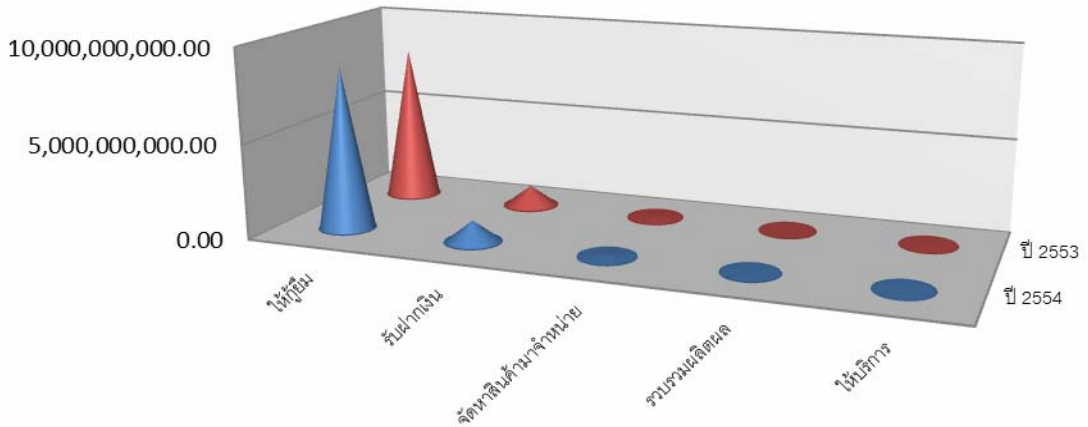

	ให้กู้ยืม	รับฝากเงิน	จัดหาสินค้ามาจำหน่าย	รวบรวมผลิตผล	ให้บริการ
ปี 2554	8,580,391,216.00	1,113,553,580.00	90,208,760.00	28,213,869.00	24,761,732.00
ปี 2553	8,202,825,833.00	1,081,587,446.00	99,188,157.00	43,000.00	37,009,360.00

ปริมาณธุรกิจของกลุ่มเกษตรกรในจังหวัดสมุทรปราการ

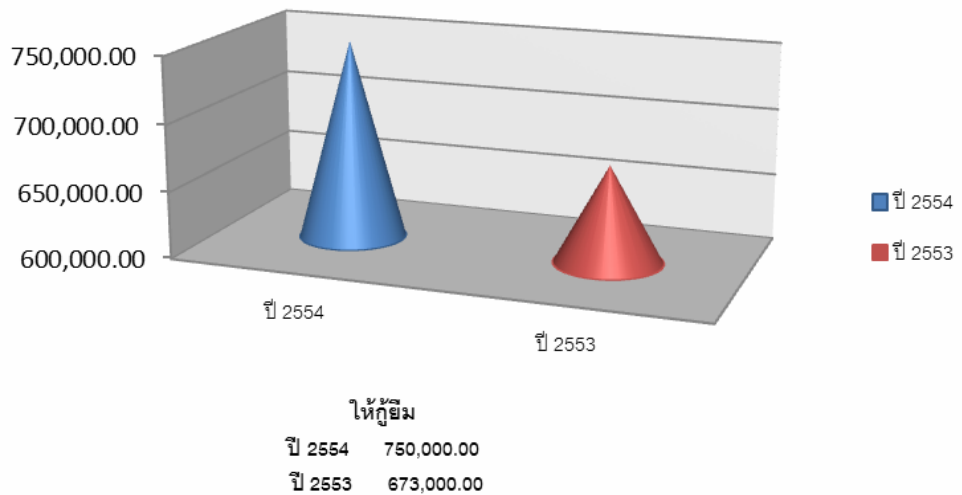



## โครงการ ๙๙๙ โปรแกรมบัญชี ๙๙๙ ความดีเพื่อเจ้าพ่อหลวง

สำหรับโครงการ ๙๙๙ โปรแกรมบัญชี ๙๙๙ ความดีเพื่อเจ้าพ่อหลวง ที่กรมตรวจบัญชีสหกรณ์ ได้จัดขึ้นเพื่อร่วมเฉลิมพระเกียรติพระบาทสมเด็จพระเจ้าอยู่หัว เนื่องในโอกาสพระราชพิธีมหามงคลเฉลิมพระชนมพรรษา ๗ รอบ ๕ ธันวาคม ๒๕๕๔ และเพื่อส่งเสริมให้สหกรณ์ใช้โปรแกรมระบบบัญชีสหกรณ์ครบวงจรอย่างมีประสิทธิภาพ โดยวางเป้าหมายให้สหกรณ์ทุกประเภท จำนวน ๙๙๙ แห่งทั่วประเทศ ได้มีส่วนร่วมกันสร้างสิ่งที่ดีให้เกิดขึ้นในระบบสหกรณ์

โครงการ ๙๙๙ โปรแกรมบัญชี ๙๙๙ ความดีเพื่อเจ้าพ่อหลวง ถือเป็นโครงการที่ดีและสำคัญอย่างยิ่ง เพราะจะทำให้สหกรณ์มีเครื่องมือที่ดีช่วยให้บริการสมาชิกได้อย่างเบ็ดเสร็จ หรือ วันสต็อปเซอร์วิส ขณะเดียวกันยังสามารถช่วยอำนวยความสะดวกในการทำงานเพื่อให้เกิดความโปร่งใส เข้มแข็ง และประการสำคัญผู้สอบบัญชีสามารถย่นระยะเวลาในการสอบบัญชี ส่งผลให้สมาชิกสหกรณ์ได้รับเงินปันผลได้อย่างรวดเร็วอีกด้วย

อธิบดีกรมตรวจบัญชีสหกรณ์ เปิดเผยว่า โปรแกรมระบบบัญชีสหกรณ์ครบวงจร ช่วยอำนวยความสะดวกในการบริหารงานสหกรณ์ให้มีความรวดเร็ว มีประสิทธิภาพ และเกิดความโปร่งใส สามารถทำบัญชีได้วันต่อวันและสามารถออกรายงานบัญชีแยกประเภทและงบการเงินได้ทันที

ทั้งนี้ จากการติดตามและประเมินผลจากการใช้โปรแกรมฯ ของสำนักงานตรวจบัญชีสหกรณ์สมุทรปราการ สหกรณ์ที่เข้าร่วมโครงการฯ ปรากฏว่า มีผลการดำเนินงานเป็นที่น่าพอใจ โดยทุกส่วนที่เกี่ยวข้องต่างพร้อมใจกันดำเนินงานอย่างเต็มที่โดยมีเป้าหมายสูงสุด คือ การน้อมเกล้าฯ ถวายความดีเพื่อเจ้าพ่อหลวง ซึ่งมีสมาชิกสหกรณ์ที่เข้าร่วมโครงการทั้งสิ้นกว่า ๓ ล้านคน ที่ได้รับประโยชน์ ทุนดำเนินการของสหกรณ์ทั้ง ๙๙๙ แห่ง รวมกว่า ๓ หมื่น ๖ พันล้านบาท และปริมาณธุรกิจที่สูงกว่า ๕ หมื่น ๖ พันล้านบาท ล้วนได้รับการดูแลด้านการเงินการบัญชีจากโปรแกรมระบบบัญชีสหกรณ์ครบวงจร

“สหกรณ์ทั่วประเทศต่างพูดเป็นเสียงเดียวกันว่าโปรแกรมระบบบัญชีสหกรณ์ครบวงจรของกรมตรวจบัญชีสหกรณ์ใช้ได้อย่างมีประสิทธิภาพและบรรลุลวัตถุประสงค์ในการบริหารงานของสหกรณ์ให้มีความรวดเร็ว สะดวก มีคุณภาพดียิ่ง”

## โครงการปรับเปลี่ยนระบบบัญชี สหกรณ์ครบวงจร ปี 2554

โครงการปรับเปลี่ยนระบบสำหรับสหกรณ์ที่ใช้โปรแกรมระบบบัญชีสหกรณ์ครบวงจรของกรม  
ตรวจบัญชีสหกรณ์เพื่อ

1. ส่งเสริมให้สหกรณ์ใช้โปรแกรมระบบบัญชีสหกรณ์ครบวงจรอย่างมีประสิทธิภาพ
2. สหกรณ์มีระบบบริหารจัดการด้านบัญชีที่เข้มแข็ง
3. สหกรณ์มีระบบข้อมูลทางบัญชีที่ได้มาตรฐาน โปร่งใส ตรวจสอบได้และเป็นที่ยอมรับ
4. สมาชิกสหกรณ์ได้รับการบริการแบบจุดเดียวเบ็ดเสร็จ (One Stop Service)

ส่งผลให้สมาชิกสหกรณ์ได้รับเงินปันผล รวมถึงเงินเฉลี่ยคืนที่รวดเร็ว โดยมีสหกรณ์ที่เข้าร่วมกับ  
โครงการนี้กับ สำนักงานตรวจบัญชีสหกรณ์สมุทรปราการ จำนวน 17 สหกรณ์

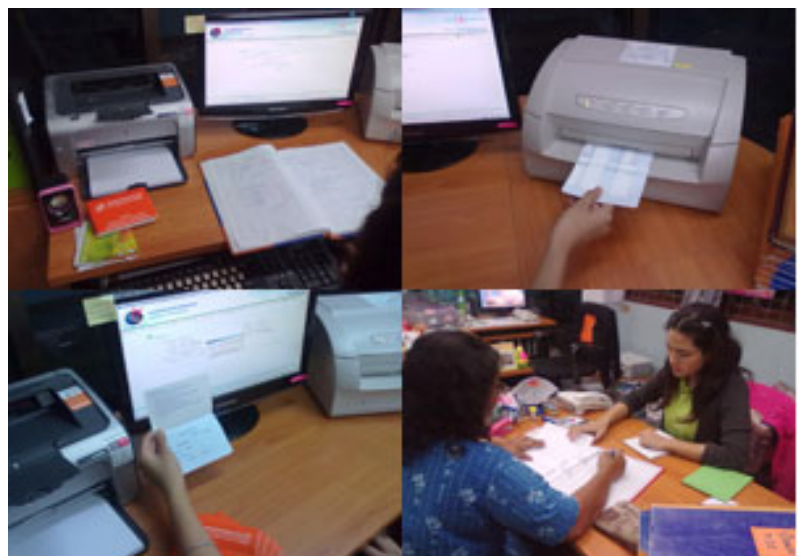



## โครงการวิสาหกิจชุมชน ปี 2554

⇒ **กลุ่มเป้าหมาย** วิสาหกิจชุมชนที่จดทะเบียนและผ่านการประเมินศักยภาพของเกษตรกร จังหวัด ในระดับดี/ปานกลาง

⇒ **การคัดสรร** จัดทำแบบสำรวจศักยภาพฯ และจัดทำบันทึกข้อตกลงร่วมกันในการสอนแนะการจัดทำบัญชี เป้าหมายที่กำหนดไว้ รวม 6 แห่ง ได้แก่

1. วิสาหกิจชุมชนกลุ่มแม่บ้านคู่สร้างคู่สม อ.พระสมุทรเจดีย์
2. วิสาหกิจชุมชนพัฒนาอาชีพบางเสาธง อ.บางเสาธง
3. วิสาหกิจชุมชนตลาดโบราณหลวงพ่โต อ.บางพลี
4. วิสาหกิจชุมชนบางหัวเสือ อ.พระประแดง
5. วิสาหกิจชุมชนขนมไทยบางด้วน อ.เมือง
6. วิสาหกิจชุมชนแม่บ้านเกษตรรูปหอม อ.บางบ่อ





**โครงการวิสาหกิจชุมชน ปี  
2554 (ต่อ)**

⇒ ติดตามการจัดทำบัญชีต่อเนื่องของวิสาหกิจชุมชน ปี 49-54 จำนวน 6 กลุ่มวิสาหกิจ 6 อำเภอ ได้แก่

1. วิสาหกิจชุมชนสุหร่า บางโหลง อ.บางพลี
2. วิสาหกิจชุมชนกลุ่มอาชีพสตรีบ้านสาขลา อ.พระสมุทรเจดีย์
3. วิสาหกิจชุมชนจันทร์ไก่อ.พระประแดง
4. วิสาหกิจชุมชนแม่บ้านเกษตรกรบางบ่อพัฒนา อ.บางบ่อ
5. วิสาหกิจชุมชนภูไท อ.เมือง
6. วิสาหกิจชุมชนญานิสาน้ำปลาหวาน อ.บางเสาธง

⇒ การบูรณาการร่วมกันระหว่างกรมตรวจบัญชีสหกรณ์กับกรมส่งเสริมการเกษตรโดย

- สอนแนะนำการทำบัญชีและการใช้ข้อมูลทางบัญชีในการบริหารจัดการ 3 เดือน/ครั้ง
- การส่งเสริมให้วิสาหกิจชุมชนมีการจัดทำบัญชีอย่างเป็นระบบ
- วิธีดำเนินการ วางรูปแบบบัญชีและสอนแนะนำการจัดทำบัญชีอย่างต่อเนื่อง 1 เดือน/ครั้ง
- จัดทำ บอร์ด display แสดงผลการดำเนินงานของวิสาหกิจชุมชนแห่งละ 1 ชุด

⇒ กลุ่มวิสาหกิจที่เป็นต้นแบบการบันทึกบัญชีด้วยระบบสารสนเทศ คือ กลุ่มวิสาหกิจสุหร่าบางโหลง อ.บางพลี ซึ่งกลุ่มวิสาหกิจใช้โปรแกรมระบบบัญชีแยกประเภท ถือว่าเป็นกลุ่มวิสาหกิจต้นแบบที่จะทำให้กลุ่มวิสาหกิจอื่น ๆ ได้เข้าไปเรียนรู้เรื่องการใช้โปรแกรมได้เป็นอย่างดี วิสาหกิจชุมชนระดับดีของจังหวัดสมุทรปราการ คือ

วิสาหกิจชุมชนสุหร่าบางโหลง ที่ตั้ง เลขที่ 18/2 ม.9 ตำบลบางโหลง อำเภอบางพลี จังหวัดสมุทรปราการ เริ่มก่อร่างสร้างตัวในลักษณะของกลุ่มสตรี เมื่อ ปี 2545 ดำเนินกิจการด้วยการระดมทุนจากสตรีใน ม. 9 ตำบลบางโหลง และน้ำพักน้ำแรงของกลุ่มมาโดยตลอด จนกระทั่งใน ปี 2547 ได้จดทะเบียนเป็นวิสาหกิจชุมชน เมื่อวันที่ 18 ตุลาคม 2547 ปัจจุบันมีสมาชิก จำนวน 19 คน

## วิสาหกิจชุมชน สุเหล่าบางโหลง

กิจกรรมของวิสาหกิจชุมชน มีดังนี้

- ๕😊 ผลิตภัณฑ์สมุนไพร
- ๕😊 ร้านค้าชุมชน
- ๕😊 ออมทรัพย์ชุมชน



ผลิตผลิตภัณฑ์เด่น ของวิสาหกิจชุมชน โดยใช้ชื่อทางการจำหน่าย ตรา ฟิฟทีน มีผลิตผลิตภัณฑ์ ดังนี้

- ๕😊 น้ำยาล้างจาน
- ๕😊 น้ำยาปรับผ้านุ่ม 6 กลิ่น
- ๕😊 น้ำยาซักผ้า 2 กลิ่น
- ๕😊 น้ำยารีดผ้าเรียบ 2 กลิ่น



การบริหารจัดการวิสาหกิจชุมชนสุเหล่าบางโหลง

- ๕😊 มีแนวทางการดำเนินงานของวิสาหกิจชุมชนอย่างชัดเจน
- ๕😊 มีการแต่งตั้งคณะกรรมการเพื่อบริหารอย่างมีระบบ การบริหารจัดการ โดยกรรมการ และสมาชิกมีส่วนร่วมในการตัดสินใจการกำหนดแนวทางการดำเนินงาน ซึ่งสามารถบริหารจัดการได้อย่างมีประสิทธิภาพ

๕😊 สามัคคีและร่วมแรงร่วมใจช่วยกันดำเนินกิจการของวิสาหกิจชุมชนให้บรรลุเป้าหมายที่วางไว้

๕😊 นับเป็นวิสาหกิจชุมชนอีกแห่งหนึ่งที่สามารถจัดการก่อให้เกิดประโยชน์และสร้างความเข้มแข็งให้ชุมชน เป็นแหล่งที่จะเข้าเยี่ยมชมศึกษาดูงานแลกเปลี่ยนเรียนรู้ร่วมกันกับวิสาหกิจชุมชนอื่นได้เป็นอย่างดี



## โครงการคลินิกเกษตรเคลื่อนที่ ปี 2554

สืบเนื่องจากกระทรวงเกษตรและสหกรณ์ จัดทำโครงการคลินิกเกษตรเคลื่อนที่ฯ ถวายสมเด็จพระบรมโอรสาธิราชฯ สยามมกุฎราชกุมาร ในปี 2545 โดยมีวัตถุประสงค์เพื่อแก้ไขปัญหาของเกษตรกรในระดับพื้นที่ให้รวดเร็วและทันเหตุการณ์ โดยจัดตั้งหน่วยปฏิบัติงานคลินิกเกษตรเคลื่อนที่ประจำจังหวัดซึ่งบูรณาการร่วมกับหน่วยงานหลักของจังหวัด ในปี 2554 สำนักงานตรวจบัญชีสหกรณ์สมุทรปราการ ดำเนินการจัดนิทรรศการคลินิกเกษตรเคลื่อนที่ ทั้งสิ้น 4 ครั้ง ณ อำเภอพระประแดง อำเภอเมือง อำเภอบางพลี อำเภอพระสมุทรเจดีย์ และจังหวัดเคลื่อนที่ 3 ครั้ง ณ อำเภอพระประแดง อำเภอเมือง อำเภอบางพลี เพื่อกระตุ้นให้เกษตรกรเห็นความสำคัญของการทำบัญชี และบริการให้การเรียนรู้เคลื่อนที่ ( Mobile Learning ) โดยให้คำปรึกษาแนะนำแก่เกษตรกรที่ไม่สามารถบันทึกบัญชีในการประกอบอาชีพ ในตำบลต่างๆ



## โครงการพัฒนาภูมิปัญญา ทางบัญชีสู่บัญชีต้นทุนอาชีพปี 2554

โครงการพัฒนาภูมิปัญญาทางบัญชีสู่ต้นทุนอาชีพ การส่งเสริมสนับสนุนพัฒนากระบวนการเรียนรู้บัญชีรับ - จ่ายในครัวเรือนสู่บัญชีต้นทุนอาชีพ (แยกประเภทรายสินค้าตามการประกอบอาชีพของเกษตรกร)และเป็นโครงการต่อยอดจากโครงการเสริมสร้างฯ เพื่อให้เกษตรกร เยาวชนและบุคคลทั่วไป ที่สามารถจัดทำบัญชีรับ-จ่ายในครัวเรือน ได้รับโอกาสเพิ่มขีดความสามารถความรู้ด้านบัญชีต้นทุนอาชีพ จะทำให้เกิดการใช้ข้อมูลต้นทุนอาชีพมาวางแผนการผลิต ลดต้นทุนการผลิต และเพิ่มรายได้ของตนเอง อีกทั้งรู้ทิศทางและกำหนดอนาคตของตนเองได้ ให้มีการพัฒนาคุณภาพชีวิตได้อย่างสมดุล โดยการใช้รู้บัญชีเป็นกลไกการขับเคลื่อนในชุมชน เน้นให้เกษตรกรดูแลกันเอง



## สรุปภาวะเศรษฐกิจทางการเงินของ สหกรณ์ในจังหวัดสมุทรปราการปี 2554

### สรุปภาวะเศรษฐกิจจังหวัดสมุทรปราการ

#### สรุปภาวะเศรษฐกิจทางการเงินของสหกรณ์ในปี ๒๕๕๔ ( ณ วันที่ ๓๐ กันยายน ๒๕๕๔ )

ภาวะเศรษฐกิจของสหกรณ์ ปี ๒๕๕๔ วิเคราะห์โดยสำนักงานตรวจบัญชีสหกรณ์สมุทรปราการ กรมตรวจบัญชีสหกรณ์ จากผลการรวบรวมข้อมูลการตรวจสอบบัญชีสหกรณ์ ๑๒๕ แห่ง (๕๑.๕๑% ของสหกรณ์ทั้งสิ้น) และจัดทำสรุปภาวะเศรษฐกิจภาคสหกรณ์ในจังหวัดสมุทรปราการ ซึ่งผลการวิเคราะห์เป็นดังนี้

#### ๒ ภาพรวมภาวะเศรษฐกิจภาคสหกรณ์ปี ๒๕๕๔ จำนวน ๑๒๕ แห่ง

ประกอบด้วย สหกรณ์ภาคเกษตร ๗ แห่ง สหกรณ์ร้านค้า ๓ แห่ง สหกรณ์บริการ ๒๕ แห่ง สหกรณ์ออมทรัพย์ ๗๗ แห่ง และสหกรณ์เครดิตยูเนียน ๑๓ แห่ง สมาชิกรวม ๓๔,๕๒๓ คน (สหกรณ์ออมทรัพย์มากที่สุดร้อยละ ๗๓.๐๑) คิดเป็นร้อยละ ๕.๖๓ ของประชากรทั้งจังหวัด มีทุนดำเนินงานรวมทั้งสิ้น ๕,๔๖๓.๒๒ ล้านบาท ดำเนินกิจกรรม ๕ ธุรกิจหลัก มีมูลค่าธุรกิจรวม ๕,๘๓๗.๑๓ ล้านบาท (สหกรณ์ประเภทออมทรัพย์มากที่สุด ๕๑.๘๕%) คิดเป็นร้อยละ ๑.๓๕ ของผลิตภัณฑ์มวลรวมจังหวัด (GDP) ปรับตัวเพิ่มขึ้นจากปี ๒๕๕๓ ร้อยละ ๔.๔๒ สหกรณ์เน้นการให้สินเชื่อมากที่สุด ร้อยละ ๘๗.๒๒ ผลตอบแทนการดำเนินธุรกิจส่วนใหญ่สร้างกำไรสุทธิ โดยมีกำไรสุทธิทั้งสิ้น ๓๕๘.๓๓ ล้านบาท กำไรสุทธิเฉลี่ย ๓.๑๘ ล้านบาท/แห่ง สมาชิกนำเงินมาฝากสหกรณ์ ๑,๑๑๓.๕๕ ล้านบาท (เฉลี่ย/คน ๑๔,๕๔๒.๔๑ บาท) ให้สินเชื่อกับสมาชิก ๘,๕๘๐.๓๕ ล้านบาท (เฉลี่ย/คน ๑๑๕,๑๓๗.๔๕ บาท) สำหรับแนวโน้มเศรษฐกิจภาคสหกรณ์มีโอกาสจะขยายตัวเพิ่มขึ้น ร้อยละ ๑๘.๔๑ คาดว่าในปีหน้าจะมีมูลค่าธุรกิจ จำนวน ๑๑,๖๔๘.๐๘ ล้านบาท ผลการดำเนินธุรกิจภาคสหกรณ์มีดังนี้

#### ๒ วัตถุประสงค์ภาคสหกรณ์ : ดำเนินกิจกรรม ๕ ธุรกิจหลักสำคัญ

ภาคสหกรณ์ดำเนินธุรกิจตามวัตถุประสงค์หลักที่กำหนดไว้ มี ๕ ด้าน ได้แก่ รับฝากเงิน ให้สินเชื่อ จัดหาสินค้ามาจำหน่าย ให้บริการ และรวบรวมผลิตผล ปี ๒๕๕๔ มีมูลค่าธุรกิจรวมทั้งสิ้น ๕,๘๓๗.๑๓ ล้านบาท/ปี คิดเป็นร้อยละ ๑.๓๕ ของผลิตภัณฑ์มวลรวม (GDP) ของจังหวัด ปรับตัวเพิ่มขึ้นร้อยละ ๔.๔๒ เมื่อเทียบกับปี ๒๕๕๓ ในรอบ ๕ ปีที่ผ่านมา (พ.ศ.๒๕๕๐-๒๕๕๔) ธุรกิจขยายตัวเพิ่มขึ้นต่อเนื่องทุกปี จาก ๕,๕๒๗.๑๑ ล้านบาท ในปี ๒๕๕๐ เป็น ๕,๘๓๗.๑๓ ล้านบาทในปี ๒๕๕๔ ส่งผลให้แนวโน้มปี ๒๕๕๕ คาดการณ์ว่าจะขยายตัวเพิ่มขึ้นต่อเนื่องร้อยละ ๑๘.๔๑ เป็น ๑๑,๖๔๘.๐๘ ล้านบาท มีรายละเอียดแต่ละธุรกิจดังนี้



## สรุปภาวะเศรษฐกิจทางการเงินของ สหกรณ์ในจังหวัดสมุทรปราการปี 2554 (ต่อ)

### ● ธุรกิจรับฝากเงิน

ปี ๒๕๕๔ มียอดเงินรับฝากรวมทั้งสิ้น ๑,๑๑๓.๕๕ ล้านบาท เป็นเงินรับฝากเงินจากสหกรณ์ออมทรัพย์มากที่สุด ร้อยละ ๕๓.๑๐ รองลงมาเป็นสหกรณ์เครดิตยูเนียน ร้อยละ ๕.๕๐ สหกรณ์ภาคเกษตร ร้อยละ ๑.๐๖ เฉลี่ยรับฝากเงิน ๕๒.๗๕ ล้านบาท/เดือน ขยายตัวเพิ่มขึ้นจากปี ๑๕๕๓ ร้อยละ ๒.๕๖ และคิดเป็นร้อยละ ๑๑.๓๒ ของมูลค่าธุรกิจรวมทั้งสิ้นของภาคสหกรณ์ ณ วันที่ ๓๐ กันยายน ๒๕๕๔ มียอดเงินฝากกับสหกรณ์คงเหลือ ๑,๓๐๑.๖๗ ล้านบาท เฉลี่ย/คน ๒๒,๘๓๔.๑๖ บาท ปีก่อน ๑๘,๓๔๖.๗๐ บาท/คน

### ● ธุรกิจการให้เงินกู้ยืม (สินเชื่อ)

ปี ๒๕๕๔ มียอดให้สินเชื่อ รวมทั้งสิ้น ๘,๕๘๐.๓๕ ล้านบาท เป็นการให้สินเชื่อจากสหกรณ์ออมทรัพย์มากที่สุด ร้อยละ ๕๓.๒๗ รองลงมาเป็นสหกรณ์เครดิตยูเนียน ร้อยละ ๕.๖๐ เฉลี่ยให้สินเชื่อ ๗๑๕.๐๓ ล้านบาท/เดือน ปรับตัวเพิ่มขึ้นจากปี ๒๕๕๓ ร้อยละ ๔.๖๐ และคิดเป็นร้อยละ ๘๗.๒๒ ของมูลค่าธุรกิจรวมทั้งสิ้นของภาคสหกรณ์ ณ วันที่ ๓๐ กันยายน ๒๕๕๔ สมาชิกมีหนี้คงเหลือกับสหกรณ์ จำนวน ๗,๖๗๕.๔๔ ล้านบาท เฉลี่ย/คน ๑๐๒,๕๕๔.๒๓ บาท ปีก่อน ๘๗,๐๓๕.๕๖ บาท/คน

### ● ธุรกิจจัดหาสินค้ามาจำหน่าย

ปี ๒๕๕๔ มียอดจัดหาสินค้ามาจำหน่ายรวมทั้งสิ้น ๕๐.๒๑ ล้านบาท เป็นยอดขายจากสหกรณ์ภาคเกษตรมากที่สุด ร้อยละ ๔๐.๐๔ สหกรณ์ร้านค้า ร้อยละ ๓๔.๒๐ และสหกรณ์บริการ ร้อยละ ๒๕.๗๖ เฉลี่ย ๗.๕๒ ล้านบาท/เดือน คิดเป็นร้อยละ ๐.๕๒ ของมูลค่าธุรกิจรวมทั้งสิ้นของภาคสหกรณ์ ลดลงจากปี ๒๕๕๓ ร้อยละ ๕.๐๕

### ● ธุรกิจการให้บริการ

ปี ๒๕๕๔ ยอดการให้บริการสมาชิกทั้งสิ้น ๒๔.๗๖ ล้านบาท เป็นการให้บริการจากสหกรณ์บริการมากที่สุด ร้อยละ ๕๘.๖๑ สหกรณ์ภาคเกษตร ร้อยละ ๑.๓๕ เฉลี่ย ๒.๐๖ ล้านบาท/เดือน คิดเป็นร้อยละ ๐.๒๕ ของมูลค่าธุรกิจรวมทั้งสิ้นของภาคสหกรณ์ ลดลงจากปี ๒๕๕๓ ร้อยละ ๓๓.๐๕

### ● ธุรกิจรวบรวมผลิตผล

ปี ๒๕๕๔ มียอดรวบรวมผลิตผลทั้งสิ้น ๒๘.๒๑ ล้านบาท เป็นการรวบรวมผลิตผลจากสหกรณ์ภาคเกษตรทั้งจำนวน โดยแยกเป็นรวบรวมผลิตผลจากสหกรณ์ประมง ร้อยละ ๘๖.๓๐ และสหกรณ์การเกษตร ร้อยละ ๑๓.๗๐ เฉลี่ย ๒.๓๕ ล้านบาทต่อเดือน เพิ่มขึ้นจากปีก่อน ๖๕๕.๑๔ เท่า คิดเป็นร้อยละ ๐.๒๕ ของมูลค่าธุรกิจรวมทั้งสิ้นของภาคสหกรณ์

**สรุปภาวะเศรษฐกิจทางการเงินของ  
สหกรณ์ในจังหวัดสมุทรปราการปี 2554  
(ต่อ)**

**สำหรับการเตือนภัยเพื่อการเฝ้าระวังทางการเงิน** ที่สำคัญในภาคสหกรณ์ มีอยู่ ๓ เรื่องสำคัญ คือ

- (1) ลูกหนี้ชำระได้ตามกำหนดต่ำกว่าเกณฑ์ร้อยละ ๖.๑๕ จำนวน ๖ แห่ง แยกเป็นสหกรณ์บริการ ๓ แห่ง สหกรณ์การเกษตร สหกรณ์เครดิตยูเนียน และสหกรณ์ออมทรัพย์ ประเภทละ ๑ แห่ง
- (2) ค่าใช้จ่ายต่อกำไรสูงเกินกว่าเกณฑ์ร้อยละ ๑๖.๘๓ จำนวน ๑๓ แห่ง แยกเป็นสหกรณ์บริการ ๗ แห่ง สหกรณ์ออมทรัพย์ ๔ แห่ง สหกรณ์เครดิตยูเนียน ๓ แห่ง สหกรณ์ร้านค้า ๒ แห่ง และสหกรณ์การเกษตร ๑ แห่ง
- (3) อัตรากู้ยืมต่อสินทรัพย์ต่ำกว่าเกณฑ์ร้อยละ ๖๔.๓๖ จำนวน ๖๕ แห่ง แยกเป็นสหกรณ์ออมทรัพย์ ๔๕ แห่ง สหกรณ์บริการ ๑๕ แห่ง สหกรณ์เครดิตยูเนียน ๓ แห่ง สหกรณ์ภาคเกษตร และสหกรณ์ร้านค้า ประเภทละ ๑ แห่ง

จากอัตราส่วนดังกล่าวข้างต้นส่งผลให้สหกรณ์ต้องมีการเฝ้าระวังทางการเงินเป็นพิเศษเร่งด่วน ร้อยละ ๔.๕๕ จำนวน ๕ แห่ง แยกเป็นสหกรณ์ออมทรัพย์ ๓ แห่ง สหกรณ์บริการ สหกรณ์เครดิตยูเนียน ประเภทละ ๑ แห่ง เฝ้าระวังพิเศษ ร้อยละ ๑๑.๘๘ จำนวน ๑๒ แห่ง แยกเป็นสหกรณ์บริการ ๖ แห่ง สหกรณ์เครดิตยูเนียน สหกรณ์ร้านค้า สหกรณ์ออมทรัพย์ ประเภทละ ๒ แห่ง ในส่วนข้อบกพร่องทางการเงิน มีเงินสดขาดบัญชี ๕,๔๘๕,๓๐๕.๒๖ บาท จำนวน ๘ แห่ง และมีลูกหนี้ปฏิเสธหนี้ ๓,๑๕๒,๐๐๐.๐๐ บาท จำนวน ๑ แห่ง

**บทสรุป** จากผลวิเคราะห์ภาวะเศรษฐกิจ และการดำเนินธุรกิจภาคสหกรณ์ ปี ๒๕๕๔ โดยรวมถือว่าอยู่ในเกณฑ์ดี โดยสมาชิกให้ความสำคัญกับธุรกิจสินเชื่อมากที่สุดถึงร้อยละ ๘๗.๒๒ มีกำไรเฉลี่ยต่อสมาชิก ๕,๓๔๑.๕๗ บาท/คน มีหนี้สินเฉลี่ยต่อสมาชิก ๑๐๒,๕๕๔.๒๓ บาท/คน และเงินออมเฉลี่ยต่อสมาชิก ๑๐๔,๖๘๕.๕๔ บาท/คน การดำเนินธุรกิจสร้างมูลค่าเพิ่ม สร้างรายได้ และเหลือเป็นกำไรสุทธิ มีการควบคุมภายในส่วนใหญ่ค่อนข้างดี - ดีมาก อย่างไรก็ตามปี ๒๕๕๕ ยังคงสามารถเดินหน้าต่อไปบนพื้นฐานที่เพิ่มขึ้นต่อเนื่องจากปี ๒๕๕๔ สหกรณ์ควรกำหนดนโยบายและกลยุทธ์การลงทุนให้เหมาะสมกับปัจจัยแวดล้อม ณ ช่วงเวลานั้นให้มากที่สุด ซึ่งน่าจะทำให้เศรษฐกิจภาคสหกรณ์ไทยเดินหน้าขึ้นได้มากกว่านี้

### **แนวโน้มปี ๒๕๕๕**

ปี ๒๕๕๔ ภาวะเศรษฐกิจภาคสหกรณ์มีสัญญาณของการปรับตัวในทิศทางที่ดีขึ้นในเชิงบวก ธุรกิจขยายตัวเพิ่มขึ้น ดังนั้นปี ๒๕๕๕ จึงมั่นใจและคาดการณ์ว่าภาวะเศรษฐกิจภาคสหกรณ์จังหวัดสมุทรปราการ จะขยายตัวเพิ่มขึ้นต่อเนื่องอีกร้อยละ ๑๘.๔๑ ทุนดำเนินงานเพิ่มขึ้น ร้อยละ ๑๕.๕๐ เป็น ๑๑,๓๔๖.๓๔ ล้านบาท สร้างมูลค่าเพิ่มธุรกิจกว่า ๑๑,๖๔๘.๐๘ ล้านบาท และกำไรสุทธิจะเพิ่มขึ้น ร้อยละ ๒๐.๔๘ เป็น ๔๗๕.๖๓ ล้านบาท

